（明治三十九年十一月一日第三種郵便物認可）（大清郵政局特掛號認爲新聞紙類）

盛京時報

休刊日…中日大祭禮拜日之翌日
日曆明治四十四年十月二十八日
西曆一千九百十一年十月二十八日
本報價目｛每張銅元四枚 每月銀七角 半年銀四元 全年銀八元
郵費（每月洋兩角六分
告白刊例｛一行五號字十五字起碼 登一日者每行四角 登十日者每日每行三角 登長年者價目面議
發行人 一宮房次郎
發行所 盛京時報館
奉天大西門外大什字街路北
電話 日二二番 中四三〇號

火車 [illegible]

論說

論近日官場奔競之風

人有恒言曰。天下事一利興則一弊生。豈不然哉。豈不然哉。吾觀於近日官場奔競之風。而不能不慨然矣。中國以外患交迫。積弱不振之故。而歸咎於政治之不善。乃不得不變法。變法不得不求人才。於是廢科舉。破資格。爲下手之措施。其進行之方。不可謂不當也。豈知科舉廢而捐納之例。除而未除。資格破而舉主之罰。定如未定。遂使奸黠巧滑之流。歧趨軼出。得因緣利用以便其私。朝野上下。紛紛擾擾。乃養成今日夤緣奔競之惡習。賄賂公行。廉恥喪盡。使當十年以前。豈復能逆料其竟有今日之現狀也。庚子以前。政府祗日趨於腐敗。尚無爭權植黨之風也。自練兵理財之議起。而事有偏重。實權乃漸趨於一部分。負總攬之任者。才德既不足以副之。而桀黠者。乃乘間利用。以爲傀儡。投其所好。苞苴饋獻。不絕於途。用人黜陟之大權。遂操縱之殆如兒戲。然勢利之營謀。誰不如我。乃各運用其手腕之力。以相篡奪。於是黨派乃起。然其黨派。又不在爭政見。而在爭私人。故黨派之强弱。以得私人之多少爲比例。稍有名譽之時流。與東西洋之畢業學生。畧一颺揚。無不捷足以羅致。夫羅致而謂爲眞才猶可也。不知眞才必迴翔審顧而始下。未可以勢利而遂能致之。是祗可爲油滑儇佼之徒。開一倖進之路而已。彼輩既知當局之所趨向。乃不惜各出其所有。以揣摩而迎合之。於是有作出洋數月之行者。有剽窃新書名詞。而迭上洋洋之條陳者。有多方營謀。而得充出洋大臣之隨員者。當局諸公漫無學識。既不知所鑑別。一經揄揚。遂騰聲價。而其結果。遂有所謂漂亮開通之名稱。今日言入某幕府。明日言歸某差遣。每開一新部。創一局所。則爭先奏調者。非此輩而莫屬。其不由此進者。則叩某尚書之門。走某侍郎之路。條子荐函。紛然亂進。赫赫司員。承參坐致。甚赤立布衣。舉債納粟。郎員道府。不須積資。由虛而實。轉瞬間耳。尤其甚者。則輦財入都。三月而得駐使。面干樞府。抽靴而出期票。公然賣鬻。儼同市道。又其甚者。則干謁寺人。直通肘腋。雖赫赫大吏。亦不免此。嗚呼。以國勢如此之急。人才如此之乏。而所謂當國者。所謂人才者。乃演成此敗壞不堪之怪現象。尚復何言哉。尚復何言哉（未完）

文苑

擬張景陽雜詩（續）

同心有儔侶。築室居山陰。垣圍青林密。徑入白雲深。從之結茅屋。望衡對遙岑。把鋤事躬耕。弇々逢秋霖。隴稼雖見傷。籬菊仍供吟。檐溜瀉潺潺。園木對幽森。嶺路稀樵蹤。澗泉足清音。息茲窮山陬。銘此止水心。耦耕護水田。宴坐修竹林。

擬謝靈運石壁精舍還湖中作

深樹隱絕壁。陽烏射晴暉。捫壁下幽岡。整櫂徑南歸。波流淨復潤。崖翠遠漸微。朝暾掩薄靄。宿霧凝夕霏。榜移水聲嚙。篷轉長蘆依。近岸更携屐。薄暮遙叩扉。寵辱苟相忘。意願常不違。聖哲貴順時。試用物理推。

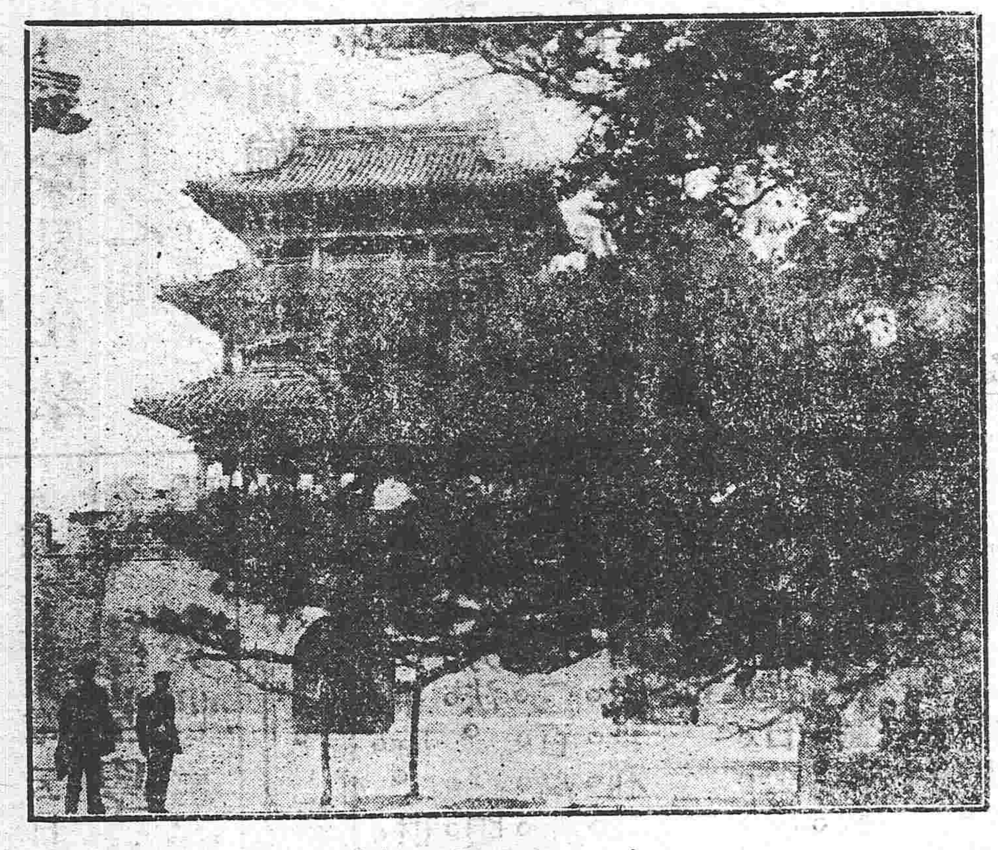

奉天北陵

資政院記事

資政院初二日開會紀事

當日議事日表

第一 選舉專任股員

第二 提議請將改訂資政院院章交院協贊具奏案議員提出會議

九月初二日下午一點四十五分鐘開議議長就坐謂昨日第二次開會恭奉諭旨勉當委託議員四位恭擬陳謝摺稿茲已擬就由秘書長朗讀讀畢議長詢諸議員有無異議 衆呼無異議 秘書官承議長命報告文件畢 李議員素謂去年提議申明資政院立法範圍議案何以今日不報告 趙議員椿年謂去年該案付審查後未具報告書故未列入 李議員素謂議案 朝廷可以取消本院不當自行取消果爾則本院似不能成立蓋据改訂院章觀之如議事日表本院不能更改總要得政府之同意國務大臣有違權違法之事非得議員三分之二以上之同意得議決實有限制議員保護政府之意于議員邦華贊成李議員說 議長宣告現在開議按今日議事日表第一係選舉專任股員查上年成案因決算未成立經衆議決仍將該股照額舉定帮辦豫算今年仍無決算事件是否仍照上年例辦理 黎議員尙雯謂此事可緩去年本院具奏案留中者多至十六件殊失議會議決之權議案裁可雖屬君主究不應留中今年仍須將去年留中案件再行具奏趙議員椿年謂去年具奏事件有交行政衙門核辦者非全留中也議長謂去年議決案件雖未奉 裁可今歲仍可再行提出現在當照議事日表第一選舉專任股員 章議員宗元謂今年仍無決算事件該股股員可仍照去年選舉 陳議員懋鼎和之 議長謂章陳二議員所議諸君有無異議 衆呼無異議多數起立議長謂即認爲多數贊成請諸君至股員室選舉專任股員現在暫行中止議事時二點十五分下午三點四十五分鐘續行開議議長謂專任股員均已選定現由秘書長當場報告秘書長承命報告當選人名議長謂現當按議事日表第二提議請將改訂資政院院章交院協贊具奏案請提議員說明主旨 牟議員琳登台謂今年修正院章係奉 特旨議員多數以爲凡屬法律事件當由立法機關議決方有效力資政院院章程固議員所確認爲法律者也本院爲立法機關則認爲法律之院章自當由院議決修改前次議長開談話會時曾指定起草員五人本議員居其一研究起草大意僉謂修改院章之根据在認院章爲法律既爲法律自應交議蓋院章第一條明言資政院爲上下議院之基礎且前年欽奉 上諭資政院院章與諮議局章程實相表裡即爲將來上下議院法之始基是本院議決院章之權毫無疑義起草大意如此 于議員邦華謂朝廷若認資政院爲立法機關則以後議決案皆有効力此案既由起草員報告大旨當得多數贊成請議長付表決議長付表決多數起立贊成易議員宗夔請議長從速上奏 議長韙之並宣告今日議事已畢散會時下午四點十五分鐘

▲資政院九月初四日二號議事日表

第一 覆議修正結社集會律法律案（政府提出） 會議

第二 修正承發吏職務章程法律案（政府提出） 初議

第三 廣東禁賭條例法律案（政府提出） 初讀

第四 提議爲內憂外患懇請本標兼治以救危亡具奏案（議員提出） 會議

第五 提議部臣違法侵權激生變亂並有跋扈不臣之迹恭懇懲治具奏案（議員提出） 會議

白話演說

藝徒學堂宜責成於工務會

前天諮議局裡開議。提及推廣中等工業教育。打算要開辦藝徒學堂。當時經大衆議員們研究。都說欵項難籌。恐怕辦不到好處。要據在下的愚見。現在開辦藝徒學堂。有一種極妙的法子。一毫也不難辦。一不愁沒有欵子。二不愁沒有學生。並能使各府州縣。都能同時設立。這有什麼法子哩。現在我們奉天的工家。到處在組織工務會。祗要他們的工務會辦成了。開辦藝徒學堂。就是他們工務會裏應辦之事啦。工務會原爲提倡工藝而設。在前舊兩年。沒有這號名目。那是想不到這塊噢。及今日有了這種會所。就依照部定的章程。也應該是他們分會應辦的事項。若是將這條議案。就照這個法子解決。呈請督憲。札交勸業道。轉行各屬的工務會。責成他們設法組織。祗要有一個工務會。就要開辦一個藝徒學堂。我看奉天各屬。現在組織工務會。已經成立的。也有好幾處啦。什麼營口啦。安東啦。鐵嶺啦。這都是已經成立的地方。其餘省會城裡。以及開原縣這些個地方。雖未成立起來。也都組織就緒啦。他們工家人。既知道組織工務會。自然也就明白大義嘍。要是叫他們承認舉辦藝徒學堂。一則不愁沒有欵子。二則不愁沒有學生。這樣辦法。祗要勸業道下一分公事。趕緊諭令催辦。工務會成立。學堂也就成立。就是工家們。斷乎也沒有反對的。開辦這種學堂。無非是研究工藝。與他們手藝人。有莫大的利益。將來造出這種人材。與他們工藝的前途。說不盡的好處。若依十七號的意思。先在省城設立一處。然後再行擴充。這樣解決。誠屬閎論。將來就可以在這裡辦起。現在也算是成立啦。就請勸業道。下一分公事。給工務總會。先就省城裡。開辦一個起來。然後再由總會。分知各屬分會。不消三幾個月的工夫。我看也就有個不大離啦。至於籌欵一節。責成他們工務會自行設法。也不必在警學欵裡去提撥了。至於三十四號。所說實地練習的宗旨。更不背謬。工務會反正是他們工家組織的。他們工家。既辦了這種學堂。就可以由他們派些個學徒。到學堂裏去實地練習。將來改良工藝。推陳出新。實與他們手藝人。有莫大的好處。是誰也都樂意。可就無庸另外去籌欵子啦。不過現在缺乏師資。有些個不很好辦。然而可也有一個法子。開首的時候。暫行延聘一位工業大家。編出幾種淺顯的講義出來。在省城工務總會傳授諭令各屬分會。派人前來傳習。自然也就有了師資啦。未知提議諸君。能贊成在下這一說麼。

中外要電

瑞澂保恆逃抵上海
已革鄂督瑞澂九江道保恆帶同隨員二十餘名已於初五日早由九江駛抵上海（上海專電）

九江陷落
▲駐潯日領事接蕪湖來電革命黨於初二日晚十一鐘半時焚毀九江道署佔據電報局至初三日全佔該埠佈告軍令維持秩序關道保恆避入軍艦下江（上海專電）

黃興確在長沙
▲據確實消息云革黨領袖黃興現在長沙指揮黨人（上海專電）

長沙之宣言獨立
長沙革命軍日昨以中華民國軍之名義宣言獨立並謂外人嚴守中立者均加保護（上海專電）

▲西安失守謠傳
傳聞陝省西安有被革軍畧取之說未知確否（上海專電）

緊急議案之通過
▲初四日資政院第二日開會首先討議爲內憂外患懇請本標兼治以救危亡及部臣違法侵權激生變乱並有跋扈不臣之迹恭請懲治兩具奏案多數議員接踵而起各各攻擊政府激論沸騰並關于鄂乱事衆議員要求盛大臣出席議長宣告盛大臣明日必可出席始得靖平以上兩案遂經全體贊成決議定初六日具奏是日議場內外守衛尤嚴（北京專電）
（以上初六日上午十鐘時接到）

郵傳大臣之更迭
▲上諭盛宣懷著開缺郵傳大臣著唐紹怡調補聞係資政院參劾之結果云（北京專電）

征討第二軍日內將南下矣
▲馮國璋於初一日出京赴鄂查察戰況歸路過衛輝府謁見袁項城議商要事再行回京聞馮大臣擬將第五第二十兩鎮之一半組織第二軍日內督帶南征（北京專電）

戰已酣矣
刻聞官革兩軍現在漢口附近交戰之說（北京專電）（初六日下午八鐘時接到）

▲官革兩軍之大戰在邇
革命軍現在江岸車站築造防壘官軍則兵兩鎮業已竣事其主力軍隊駐在孝感與灄口之間（上海專電）

▲招商輪船僅能上至安慶
招商局輪船快利號（載量八百七十九噸）爲革軍之所拿捕聞該局輪船之遡江者現均至安慶爲止（上海專電）

▲商借運兵船
官軍現擬由水路運兵抵鄂已由某官憲向日清滙船會社商借輪船未知該會社允諾與否（上海專電）

▲七里河之小戰
據德人所得漢口消息初三日官革兩軍在七里河地方小戰（上海專電）

▲賠欵有照請緩交之說
中國政府本年應付之某某賠欵現因鄂省乱事需欵告緊未能按期交付故擬請各國政府暫緩撥交云（東京專電）

▲各省亂事彙報
▲據長沙來電云長沙於初二日全歸革軍之手外人均無恙日領事署仍在城內照常辦公各國領事均守嚴正中立
▲據廣東來電云革軍現已在南省一帶開始活動粵省防務亦形吃緊粵垣民心洶洶異常
▲據天津來電云日前天津某學堂學生多員陰謀焚毀督署嗣經

達極點云（東京專電）

▲四川留日學生稟請支給官費
四川留日學生等因川省遭亂學費不給日昨稟懇駐日汪欽使照官費學生之例支給官費以免窮困欽使回批准否限二星期回覆學生等仍不滿意爲種種之運動欽使不得已允借與一百四十圓餘則暫待電商政府後准予支發云（東京專電）

▲革軍又復小勝
駐北京伊集院欽使來電初四日在漢口江岸車站之革軍與

時事小言

▲我國無事時。財猶不足於用。大工大役。則以借債爲唯一方法。然頃聞信任我而願以巨額之金輸我者。對於一千二百萬兩之新借欵。亦復不肯快諾豈貝欵入於危。藉索重利乎。另有緣而遂致出此。吾輩試一見其究竟可也。

▲滬報載漢口公論報。附會官場。詆諆國民軍。國民甫令從實紀載不聽。乃勒令停版。其辦事之有秩序如此。噫可異已。

▲政府所恃以共任國難者。疆吏也而疆吏逃。疆吏所恃。彈壓一切者兵也。而兵變。不旬日間重城要地。次第失守。倘得謂爲國有人乎。

發露學生十六人均被拘捕

官軍戰鬥一時官軍退却（東京專電）

▲南京已佈戒嚴令
據北京電云最近消息南京閉鎖城門聞有軍隊與革軍勾通之說現在城中各處火起

▲宜昌之官吏及軍隊均已投入革軍

▲鄂省民食
據上海來電云鄂省民人因鄂省乱事民食無之嗷嗷待哺雖電請北京及上海官紳接濟食米然殆無法運往現在民人窮困已

▲墨西哥不靖
墨西哥國京現有暴民六千肆行掠劫人心不安（舊金山）

▲英領負傷之詰問
英國駐杜利坡里領事在該埠負傷其餘英人亦被殺害聞英政府向義國詰問該員等被傷害之原因（舊金山）

▲義土戰耗
據杜利坡里電云義土兩國自開戰以來兩軍傷亡共計達四千人之多又云義軍現在片喀泌埠登陸（舊金山）
（以上初六日下午一鐘時接到）

宮門

初四日　召見內閣　總協理大臣　濤貝勒　朗貝勒　澤公

上諭

九月初四日奉上諭出使法國大臣劉式訓著留任欽此
上諭出使美墨秘古大臣著施肇基補授欽此
上諭外務部左丞著周自齊署理欽此
上諭志森著開缺來京另候簡用山東布政使著趙濱彥補授欽此
監國攝政王鈐章　奕劻那桐徐世昌署名

要聞一

革命亂事彙誌
▲昨日外務部得長沙稅務司來電云湘撫余誠格已遁當由稅務司詢之湘省官場能保護外人否官場答以不能祇能電請外部作主
▲又聞長沙電報局已爲亂黨占領
▲又郵傳部得長沙電云長沙有亂甚急
▲又湖北之宜昌於初一日已有失守之說刻聞官場入言其說甚確
▲湖北之黃州亦據瑞澂電奏已爲匪有頃本館得與電亦如此說
▲漢口領事團現已出示宣布中立從前由京至漢之電官電不能通者可由英國兵艦中之無線電通之今既宣告中立即失此等方便矣
▲蔭大臣現已由花園進駐祁家灣其王占元所統之混成協命爲前軍昨已直抵灄口預備奮往一戰
▲又前軍甫將下車忽有匪徒拋擲炸彈轟去列車數輛損傷兵士頗多
▲蔭大臣於南下時往晤項城已詳本報矣惟聞項城晤蔭大臣時即叩其出征之計請蔭即云先驅克復武漢敦請宮保入衛項城笑答之武漢知公必能克復惟聞衙門已被焚云
▲自鄭州避難出日本人合計十二名
▲蔭帥此次所率第一軍已齊集信陽州會發隊南下先佔據三汊埠與亂漢之混成協聯合以爲先鋒隊然後大軍南下勦滅叛軍
▲奧大利兵艦一隻義大利兵艦三隻爲保護鄂省旅民均陸續到漢
▲美國政府爲保護駐北京公使館由馬尼拉派來水師兵七百名赶赴北京
▲英國政府亦欲特派若干兵士往北京保護使館
▲日本外務部通告日本人經營之報館凡有關於國交之事均不應揭刊按此因恐各報館於鄂亂消息及其論說等於清國政府施政之不利也
▲北京保定等處各學堂以鄂籍學生聞四川湖北亂事心憂鄉里請假回籍者不少
▲革黨在南省各地招募兵士每月餉銀每名八兩
▲政府接蔭大臣電已與項城會商勦匪辦法定有把握刻正妥速布置之際應嚴守秘密以防洩漏二十九日電
▲十九日濤貝勒議選帶禁衛軍混成協一協督率赴鄂籍資援急亦可作接兵計畫併使各軍隊增加實行爭戰之知識當經總協理等再四勸阻方始中止
▲某京官眷屬日昨由鄂避亂到京據稱二十四日革黨首領黎興督率叛兵數十人均分別裝扮作各色人等暗藏軍火陸續進取長沙去訖已由該京官得此項消息密呈政府請致湘撫嚴加防範
▲官軍大隊現距漢口二十六英里
▲內報云京師在九江裝運糧約明日仍復開往漢口又云蔭帥已由信陽南下三站至孝感據各報云蔭帥之慎重調運兵隊深合兵法此信確
▲連日軍諮府陸軍部因鄂省亂事由京漢鐵路運輸軍隊糧餉途徑甚長決定設立全國交通處由京至漢之大車站如北京保定府正定府順德府彰德府信陽州漢口江岸大智門等各設軍站司令官一員附屬僚佐官各二員並設交通處長一員以總其成聞擬派軍諮府第三廳廳長陳其采充任其餘各司令官副官等則悉以第三廳各科員充之至各員姓名容再探誌

滿城風雨近重陽
北京政府諸大老接鄂亂消息已倉皇失措食息不安京都地方異常戒嚴城內兵隊警察林立但各學堂均接革黨人傳單日內在京都大舉故政府貴胄覺左右爲難近來下有一種緊急命令取締來客凡各客棧會館均極力搜查即對於資政院議員及各省諮議局聯合會報界俱進會代表亦不時稽察恐有黨人藏匿其中而尤以對保路會代表爲甚故各省代表大有不寒而慄之勢云

九初開
慶豐▶ 開設在杆石
早● 陳秀卿　劉玉環　小月英　陣風　七星　赤桑鎮
晚● 張鑫培　薛桂山　陳長勝　紅鬃烈馬　五龍　通宮　蓮花湖　祭塔
天▶ 開設小南
早● 蔣奎峯　吳福奎　張桂貞　趙少琴　喜九如
晚● 馬慶平　張桂英　喜九如　高智華
興▶ 開設
小七齡　小四珠　小五寶　郭慶喜
鳴▶ 開設
楊俊峯　楊俊峰
本館近聞謠傳有害本報名譽又從報夫內將報每幾日一送或有常

往上海定期輪船廣告

西京丸 九月初八晌午開（日歷十月廿九日）
神戶丸 九月十一日晌午開（日歷十一月一日）

大連開 每禮拜三 每禮拜日
上海到 每禮拜五 每禮拜二
上海開 每禮拜日 每禮拜四
大連到 每禮拜二 每禮拜六

頭等票日金四十圓（一去）日金六十四圓（來往）
二等票日金二十五圓 同 四十圓
三等票日金十圓

本事務與及在營口遼陽奉天鐵嶺長春各站均可發賣聯絡船車票

南滿洲鐵道株式會社 大連埠頭事務所

日本郵船會社汽船廣告 由大連埠頭起

酒田丸 華九月初六日 日十月廿七日 晌午開 往門司神戶橫濱
山東丸 華九月初七日 日十月廿八日 晌午開 往仁川釜山長崎門司神戶
相模丸 華九月初九日 日十月三十日 晌午開 往門司神戶
竹島丸 華九月廿五日 日十一月十五日 後四時開 往烟台太沽營口

日本郵船會社代理店 **三井洋行大連出張所** 電話（二一〇）（四六〇）

乘船票由本出張所自賣如有乘客請至本所購買

大阪商船會社廣告 由大連埠頭起

天草丸 華九月初八日 日十月廿九日 前十點開 往門司神戶大阪
嘉義丸 華九月十一日 日十一月一日 前十點開 往門司神戶大阪
臺中丸 華九月十五日 日十一月五日 前十點開 往門司神戶大阪
臺南丸 華九月十八日 日十一月八日 前十點開 往門司宇品神戶大阪
城津丸 華九月初九日 日十月三十日 晌午開 往鎮南浦仁川木浦釜山長崎
安東丸 華九月十九日 日十一月九日 前九點開 往仁川木浦釜山嚴原鄉之浦長崎

○發賣日本鐵道各處要站聯絡船車票

大阪商船會社大連支店（電話二二〇番）

中日合辦 正隆銀行

本行除照一般銀行例辦理一切外尙注重各項事宜如左

一所有辦理存欵務以親切叮嚀爲宗旨
一放貸及匯兌事宜務主簡捷以餉顧主
一凡放貸將各種公債票爲抵押者息率格外從廉
一凡各種公債票照市價從優交易
一兌換金銀小洋事宜照市價格外公道以廣招徠

大連羽前町 正隆總行 電話長六八一番
旅順鯖江町 同 分行 電話長一一五番
營口元神街 同 分行 電話長二二番
奉天小西關 同 分行 電話日長二五二番 清二一七番

製蠟機器

用此機器一人每日可能製出四千餘支

價目單及說明書 敬呈

大阪南區八幡筋瓦屋橋西詰西 製造販賣元 **池田大藏**

聲明失圖作廢

本號前以哈爾濱送南滿火車發省貨包一件於八月念九日貨到派夥執圖至站取起貨不意中途將本號方圖書壹塊失落遍尋無踪業經本商務總會稟明存案作爲廢圖恐各界諸君及洋商等未及週知特登報端聲明嗣後無論各色人等執此圖章支取等情萬勿信用倘有受其矇混等情於本號無涉圖形列下以備衆觀

阜豐東謹白

阜豐東記

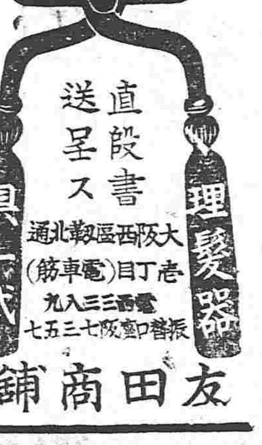

友田商鋪

度支鹽運兩司維持市面廣告

近因鄂省亂事謠言蠭起市面恐慌銀根異常吃緊度支鹽運兩司均爲維持市面起見日昨通電各屬凡屬一切納稅之欵一律改收大清交通兩銀行東三省官銀號鈔票無須徵取現銀俾留現銀以便周轉市面云兹將原電照錄於左

各府廳州縣衙署及稅捐爐釐補徵各局現在市面銀根甚緊現洋留在本境周轉所有應徵之錢粮稅釐各欵一律收用大清交通東三省官銀號三家鈔票不必徵取現洋如無鈔票之處聽民自便不得勒捐仰即轉飭所屬一體遵照度支司鹽運司泌

爐煤大減價

本公司揀選爐頂上煤火力猛烈最合鋪戶炊之用特此減價發售如蒙賜顧無拘遠近地方告知務必即時送到決不悞

特此佈告各減價列後

爐煤 每百斤小洋四角五分
煤坯 每百斤小洋五角五分
風匣煤 每百斤小洋五角

再有閱報之家將敝公司所登之告白剪下持告白來買者另外減價

奉天小西關街北 **公益公司** 電話日清一七四號

老金剛石牙粉牌

凡身體健否多由牙齒強否欲保牙齒無損須擇精良牙粉滋養固原使其無牙痛生蟲之患但人往々誤爲牙粉專以齒白爲名不知用之後否啻傷牙齒而後患實非淺則牙根漸漏食物維艱欲得美味恨牙無用本廠向各國求選採辨精良考察製合金剛石牙粉久用能滋養牙根永無牙痛生蟲之患大有裨益於衛生前是歐美諸國博覽會審查之下魁占受金銀賞牌之名譽品位優等並非別牌可比倘蒙士商賜顧者請認明金剛石牌號以免魚目混珠善用方信言之不謬也此白

各處洋廣貨店發售

大日本東京 平尾贊平謹識

東三省電報

▲駐紮海參威埠之俄軍一隊現已由商輪往漢口

▲駐紮東部西比利亞第二狙擊軍團及駐紮維爾富尼丁斯克埠炮兵第五旅團之一部日現奉政府之命內擬赴杜魯薩斯克地方（距喀克圖北方十俄里爲俄國接近蒙古地域）駐防以實邊圉

▲哈埠防疫會現已與市會協議增添防疫人員自日昨起開暫設防疫所辦理一切

▲旅齊德商擬在城內車站間籌築馬車鐵道（二十年爲限）現已稟請該埠中國官憲不知能否邀准

▲德商瑞記洋行擬向江省售賣軍械現下正與江撫磋商

▲俄國政府此次將後貝加爾省認爲鼠疫流行地域刻已通飭各屬（初六日哈爾濱）

東三省要聞

●關於滿鮮通車之會議續誌

滿鮮通車問題現由中日兩國委員會同磋商迭誌本報茲聞此次中國委員所提出議案計十七條日本委員則共計十條當經兩國委員自前日起將彼此各條逐一對照詳細討論日昨又向大連哈爾賓兩稅務司電催來奉使與奉天稅捐局總辦一律參與會議想此次會議蓋非短時日所能議結也

●鴨江鐵橋開閉時刻

鴨綠江鐵橋訂於陽歷十一月初一日舉行告竣典禮即日開通惟中央開閉部分則每日於左開時刻開閉二次以便輪船之來往

每日午前七鐘時至九鐘時計二句鐘之久
仝上午後三鐘時至五鐘時計二句鐘之久

●推廣東三省郵政之預備

奉天郵政司戈利君以東三省自改爲行省以來各埠中外商人麕集又兼開放蒙務到處人烟稠密擬將郵政大加擴允以便商民特派巡查員英人鈕滿與人魏登貝二員前往各處調查以憑設立分局業已咨請交涉司除發給護照外並請通飭各府廳州縣一體妥爲保護云

●駐長陸軍之有調動

駐長陸軍三鎮爲革黨叛亂經政府電調回關業已數日但因奉督趙次帥恐陸軍一動鬍匪出而擾亂請准陸軍部將三鎮第五協由昌圖調赴新民府一帶駐紮至駐長之第六協及馬隊砲隊均按六成隊調赴昌圖一帶暫爲駐紮故今該鎮統制陸子嘉已在南滿鐵路公司定車數十輛日內將決計發行云

●滿鮮鐵路聯絡運輸已議定矣

朝鮮總督府鐵道局日前特派小城技師來東與滿鐵當軸會商兩路聯絡事宜就中如聯絡運客並時刻等事業經議定發表而聯絡運貨事宜刻下亦已議妥准於陽歷十一月初一日起實行且於左開各車站准收所有聯運貨物

▲滿鐵綫　大連、遼陽、奉天、鐵嶺、開原、公主嶺、長春、寬城子、旅順、營口、千金寨、本溪湖、安東縣

▲朝鮮線　釜山、草粱、馬山　大邱、倭館、金泉、田、烏致院、平澤、水原　龍山、南大門、仁川、開城、沙里院、鎮南浦、平壤、石下間各驛及新義州荷扱所

●添練巡防隊之誌聞

督憲近因駐東陸軍各鎮已酌撥步砲各營赴鄂剿撫吉江兩省與蒙地毗連地方遼濶時有鬍匪出沒若兵力單薄難資鎮懾擬將吉江兩省添練巡防隊各四營以防鬍匪而保治安已飭吉江兩撫籌辦添練矣

●秘密鑄銀之傳說

營埠來函云頃日間巷傳說該埠東三省官銀號分號自四五日前起在該號院內後面將銀洋秘密鼓鑄每日計一千五百元聞其鑄銀規模甚小專用舊式韝爐熔銀旋即流抵鑄型每一次鑄出僅五枚而品質稍粗惡銀分成色十中十耳云

●營業預備金

吉林建築公司現除貸給建築市面房間外尚餘存實銀二十萬兩曾由當道議將此項銀兩發交官銀錢號作爲預備金以備補助營業利息按月七釐

●河路不靖

營口函云近時遼河一帶胡匪異常猖獗牛艚沙船屢遭刧掠者不一而足

●爐銀卯後未漲

營埠抹爐銀市每屆卯期之後恒較卯前增漲行本屆九月初一日卯期市面極爲平靜並無往日擁擠荒閉之風說現已過卯三日持銀兌換小洋仍在六十四五元上下較卯前無異可見市面安謐之景象云

●劫案迭出

長春各屬近日匪害殊甚搶劫重案層見疊出聞府屬恒裕鄉樺皮廠（距長春北約計五十里）日前有胡匪計二十餘人白晝持槍闖入村長曹姓家將曹及婦女等擊傷旋即刧奪錢財而遁又有匪賊十六人在撫安鄉孟窩（距長春西南約計三十里）襲擊豪農桑某家將其次子用手槍擊斃旋毀錢櫃掠去銀錢計一千餘吊並將其餘衣類多件刧掠一空現在何太守飭令各屬嚴行查緝云

●蓋平紅粮不准運營之怪聞

自因夏季霪雨太多到處偏災致有督憲禁止食粮出口之諭一出一般不解者每多錯誤內地對於內地而禁轉運如蓋平縣城距營七十里地爲近鄰當未劃界以先營口東半部原爲蓋平隸屬何以現下蓋平盡能禁糧來營殊不諭知禁出口係指海關口而言非禁出城界而言也

諮議局紀事

諮議局第三次會議大畧

九月初五日午後一時開會是日吳議長因病告假孫議長主席行政委員陳君闓到會出席議員四十人首由孫議長報告近二日來文並變動議事日表各節次即初讀交議府廳州縣酌提警款辦理游民習藝所案讀畢第十七號出席發請言原案理由甚正且與去歲辦理游民習藝所案相符無可疵議細核其中最困難之處則在籌款原案擬將警六分作十成再提二厘與他案警學各半之語較省衝突愚意擬將學警各款及自治備荒及辦習藝所各項經費統盤籌畫並訂準警款是否四成然後議繼由四十三號發言謂本日三案均係應辦之事然三案均有籌款與預算頗有牽涉如於預算中規定計畫以無何種或者追加或提盈餘均無不可惟畝捐一項已作省用而各州縣學頗尚無着落而於別種事項又取積極主義能否辦到不言可知一省政治須有統系而財政上方不衝突今以甲項之款而辦乙事置甲項于不顧並欲增加丙項矛盾愚意先整頓預算然後方能解決今日議案也二十六號督部堂或另有計畫仍請就案議案十六號謂警學款數目所差無幾仍請先付審查最後表決得三十五人起決付審查次議推廣中等工業教育並雙通辦法案初讀手續畢十七號發言以東省情形論需用工業人材甚殷惟案內有各州縣均須設立恐辦不到一無款二無學生三無教習徒用講義恐所學非用也愚意在省城先立一學堂發達後再行擴充而根本解決又在用款案內只言於學款內指定若干語頗含混各處學款尚虞不敷能否提撥殊難確定莫如將籌款一事另案提議此本員之意也廿六號所言與十七號大致相同主張辦藝徒學堂三十七號謂造就此種人材能否收效以在不可知若徒事敷衍本員不贊成也四十三號謂此學堂爲塞地練習起見非若他種學堂均屬預備科也即工科大學變爲簡易之意若合三五州縣合辦一學以未爲不可衆意請付審查會遂交審查會三時之十分略休息即初讀交議籌備地方學務基本財產與積存辦法案二十六號謂此案與自治章程有相混處大衆請付審查十七號請將此案與第一案同時提前審查遂交審查會時已五時遂振鈴散會

東三省專件

東督趙吉撫陳奏設統計處裁撤調查局片

再查前憲政編查館奏准變通各省調查局辦法所有制事宜歸併會議廳參事科辦法理並在督撫衙門設立統計處以爲彙核全省統計之地等因咨行到吉查吉省調查局於光緒卅三年十月由政治考察局改設歷年以來辦理各項統計尚無延誤法制一項亦已將第一第二兩股編成法制報告書次第呈報惟第三股法制報告尚未辦理完竣茲經館奏改訂辦法自應遵照分別辦理法制事項現已歸併會議廳參事科兼辦統計事項較爲繁重即在公署設立專處定爲常設機關並遴委統計長一員一二等助理員四員所有全省統計事件均發交該處核辦每年經費定爲庫平銀九千兩視從前調查局開支之數實已節減過半現於六月初一日起開辦其原設之調查局即行裁撤以符奏案除另編統計處豫算交由清理財政局彙報度支部並將設立情形分咨查照外理合附片具陳伏乞聖鑒謹奏宣統三年八月十九日奉硃批該衙門知道欽此

批示

▲公署批示　石玉山呈此案李區官如果藉案詐財情罪甚重現在案未訊明豈能將李區官釋令回局所呈恐不可靠着仍赴廳呈訴聽候追究可也原呈發交提法司轉行該廳查照副呈存

▲民政司批示　徐蓋卿呈據稱該處臨城時墜磚頭石塊懇請註銷執照各情地處危險未便佔居應即照准仰巡警一區將該民所領地段就近核收具報備案此批照存銷

藤田
奉天東
電話二
▲專運天下名廠眞貨▼
●金銀鐘表金剛石及各色寶石首飾手戒表鍊墜眼鏡
●樂器文具化粧具皮鞄皮靴旅行用具裝身用具屋裡
●用具等件高等雜貨以及工業建築用機器材料
盛
長生
神效清毒丸
清肺止嗽丸

東三省新聞

◎奉天◎

●周總辦嚴慎冬防

警務局周仰安總辦以省城及商埠地方每屆冬令多有搶竊案件殊屬不成事体倘不及早籌防爲患何堪設想日昨因特傳飭各區亟應隨時督率長警認眞防範客店伙房前已迭飭淸查即如尖餅舖餅店菜園豆腐房等類亦應嚴切申誡不准容留閒人即係親戚同鄉亦有客店可居不准私自留住菜園僱工尤須取具妥保無事不許擅自出園各短刀手槍一切兇器不得稍任藏匿倘有失察出事除拏獲匪人盡法懲治外容留之家定照窩藏匪盜律併予重處云

●糧價昂貴之原因

督憲前因東省各屬迭遭水災秋收歉薄民食維艱故特禁止糧石出口以維民食詎各埠糧石積存甚多價値因之低落現在新糧上市特飭各埠九月初一日弛禁中外商人爭相購買運出之額甚夥錦州已運出七千餘石營埠現在山東派員購運紅糧以致糧價日漸昂貴現在督憲已札飭度支司勸業道轉飭各該地方官務須設法和平以免小民困累云

●警務局取締小販之辦法

警務局現以城關小攤及背兜小販比比皆是若不規定取締辦法殊無限制因特定規則每小攤須繳手續料二角背兜小販須繳手續料一角業經呈明督憲批准聞已傳飭各區限於七日內每早八鐘起十二鐘止准該商等携帶手續料洋開具出攤地址及住所門牌數號自行來局領取執照倘逾限不到即不准營業云

●區官降諭指揮官

六區區官陸君紹洲人頗忠厚惟遇事敷衍不甚振作以致該區警務廢弛周總辦現爲愼重冬防起見適値消防隊指揮官一缺空懸無人聞周總辦昨已派該區官前往降充其所遺六區區官已委塞君試充矣

●飭查鐵路佔用回民坟地情形

淸眞寺回民敎長趙彥儒等日昨在公署具禀謂此次京奉路遷移車站其鐵路綫內外佔用回民斜角坟地請一律賞發坟價以便遷移等情現在已經督憲札飭鐵路購地局迅速勘明辦理並將所辦情形具覆核奪云

●飭警嚴查客店

督憲因鄂省擾亂恐有匪徒潛入省城隱匿客店藉端煽惑故日昨飭警務局傳諭各區區官凡夥房客店派警隨時調查若有形跡可疑者認眞盤詰以免隱匿匪徒有害治安云

●傳飭農民繳納車捐

車捐一項撥歸地方官征收以爲辦理地方新政之用每年秋後領換月前奉天府都守已出示曉諭迄今匝月爾繳捐領牌者尙屬寥寥是以都太守現又札飭鄉鎭各局區傳知鄉民毋得再延並查明無牌者催令迅速換領云

●飭查毆斃工頭之詳情

安奉鐵路巡警總局局長廖大令日昨呈報交涉司謂修路苦工李長林在蔡家屯子地方因向工頭于鴻賓討要欠價致生口角將該工頭毆斃請示核辦現經交涉司除札飭該局查明詳請檢實呈復核辦外並咨請提法司飭檢察廳派員前往相驗云

●大西關馬路暫行停工

月前興修大西關至商埠一帶馬路業經開工多日土石舖完惟尙未軋壓平坦茲因補修小西關馬路故將大西關工程暫行停止云

●請入屯墾養成所附課不准

湖北中學堂畢業生江定國日前投考屯墾養成所未蒙收錄現又禀請鹽運司請入該所附課能運司以該生前未取錄則學術平庸已可概見茲又禀請入所附課恐亦難資造就所請礙難照准

◎鐵嶺◎

●組織商團

工會總理提議商團一節已誌前報茲聞各商均表同情加以駐防陸軍現已調遣入關防範尤應嚴密擬於日內每商舖先行抽丁一名趕即操練以資防衛云

●預警將實行違章操辦

預警章程早經頒佈到縣惟迄未實行現因冬防吃緊不便再事遲延日昨各鄉自治會員及鄉董佐等會議實行操辦以資防衛諒日內即當稟商監督籌畫一切云

●金鑛行將開採

本埠東境平石門及牧養正等處均有金鑛發現日前徐君曾遣人前往調查明悉預備二萬兩爲開辦費已經禀准省憲發給執照刻正組織一切不日即當開辦云

●二區分駐所遷移

警務二區先在北關因房屋被水淹沒遷至南關茲該區以駐在南關防範北關殊多不便現已覓妥北關德勝棧房屋日內即將遷入矣

◎新民◎

●統制與協統同行

駐奉張統制與駐新潘協統於初五日同坐專車進關並携帶駐新之工程隊一隊云

●飭警查驗車牌

每屆秋令凡來本郡之大小車輛均須帶有車牌以二三套者爲小車每牌二元四角五套者爲大車每牌四元派令崗警沿路檢驗如有漏起者著令赴局補起始准放行云

●電話加價

本郡中日電話局忽于初三日平常價目不能通話營口如有緊要消息須加急付價或一倍均無定規致令市面商情大形不穩票銀無人收受現銀高抬價格云

◎營口◎

●紅糧又漲價矣

月之初一二日本埠銀價平靜市面安謐因之紅糧之價亦漸漸退落大有仍將復回七八兩之勢乃不意行市無常起落難料昨晚（初四日）紅糧每石尙在八兩八九錢至今早（初五日）則已暴漲至九兩三四錢午後又漲至五錢零大約因雜糧不遠弛禁出口故糧商爭糴抬價歟

●修築馬路之忙碌

本埠修築馬路程工極爲迅速現在平康里之馬路已將竣工二道街之路由正金銀行起向西已修至廣隆碼頭東大街現亦動工向西與修日來各工程人員及夫役等晝夜赶工頗爲忙碌聞係因道憲以天氣日寒入冬將不易工作期至月底務飭一律赶作竣工云

◎安東◎

●商業頗受影響

自南省警耗傳來安埠商民惶恐異常雖經官府示禁謠言而民心終難安息所有來本埠之本行客商與各舖號交易銀錢頗覺緊急東源質當現已停質候贖惟公濟當尙仍其舊其餘各行商情亦無變更云

●撤換區長

商埠一區區長張耀春日昨經警務公所傳諭該區長暫歸公所聽候差委並飭速即交代改委科員王心一接任云

●糧價騰貴

本埠民食向食包米每斗不過値洋七八角今夏因大雨不止禾稼多被水淹故近日集市糧行包米每斗陡漲至一元二角如將來水凍船停外糧不能輸入未知糧價尙須騰貴幾許也

◎法庫◎

●警務長撤差

警務長劉春甲接差後即將二三區官擅行裁撤因之與監督意見不合昨聞張司馬以其少年浮落不堪勝任禀請民政使遴選妥員接充等情現經批准已札派警務畢業生韓某抵法接替矣

●製造紙牌被獲

城鄉賭風甚熾前經張司馬通飭巡警及城鄉自治會嚴查凡有賭具者均行搜出焚燬業經遵辦在案前本城四區住戶曹殿臣素以製造賭具爲生日昨被該管區官周銘三偵知即往查拿當即拿獲牌頁數十張及器具等物一併送交警務公所嚴加懲辦云

◎海城◎

●教育會組織觀摩會

教育會日前函知各學堂擬於本月初八日在北門外城廂議事會公立高等小學堂舉行觀摩會考試五學期以上之各生屆期一律到會與考並令每堂隨帶會金二圓云

◎開原◎

●議員開會不到

縣議事會開會已誌前報茲聞開會之日本城議員高康二君及東南路各議員均未到會中聞該議員等有反對情形致各界參觀人氏均皆敗興而歸云

●禁烟之成績大著

禁煙所管理員洪君立軒自任事以來每日飭令稽查帶同巡查各處嚴加搜拿是以闔城以內吸烟者已寂然無聞倘非禁令森嚴何能得此但不知淸河溝等各處亦能祛除無遺否

●開釋烟犯

議事會以拘留苦力已及一百餘名之多僅有瓦房二間不敷居住實于衛生大有妨礙當經會員公同議決以罰充苦力一年現在已經過半載期限之煙犯其身體強壯者准其取保釋放業經呈准監督札飭警務公所將煙犯十餘名提縣訊明開釋矣

◎長春◎

●折修城門

修築馬路工程北大街業將報竣茲聞因城門較路狹窄經官紳會議將北門拆卸重修開放五尺以便通行車輛已于日昨動工說者咸謂其虛耗欵項云

●減去投票日期之可怪

府議事會投票選舉議員定于九月初十十一十二三日四鄉各甲業經宣布詎意裕國鄉管理員劉君與調查員會商將定期減少一日故在該處張貼之榜示及傳單等僅有初十十一兩日爲投票之期茲聞該鄉人民大形反對約定于九月十二日齊赴該處投票不知該管理員將如何應付也

●修築馬路已改前議

本郡創修馬路先時議定僅修北大街一段（至三道街口止）至明春再爲延長茲聞已改訂前議直至南門現已動工將及頭道街口惟報竣日期已須展緩耳

●查烟之嚴密

北大街某當舖私售烟藥經某報揭載後禁烟局稽查員某君每日在該處門前窺伺至日昨遇一面目黧黑形容枯槁者赴該號買烟丸十五粒方經出門即被稽查拿獲嗣聞罰洋十五元了結云

◎吉林◎

●提學使不准教員請假

省垣各學堂教員籍隸湘鄂者聞警後均擬請假回籍覲親況提學曹司使以學堂功課重要未便曠廢且鄂變漸平湘中安謐故赴轅請假者概不允准

●陸軍敎練員欲箝制衆口耶

陸軍二鎭第九標課授目兵敎員宋鶴年縱差蠻橫由來已久迭經各報登載伊乃憤恨不平以爲必自目兵傳言日昨按名查核曾無應者嗣疑目兵儲冠三所爲立即藉端開除以消餘憤諺云欲要人不知除非己莫爲該敎員獨未聞此言耶

●禀請備價領槍不准

日昨民人張自新禀呈吉林府請備價領取槍械以資保衛等情當經批示畧謂預警領取槍械應呈報警局轉移軍械局特印暗號以防通匪且此項槍械專供預警所需非民人所宜用所請礙難照准云

◎雙城◎

●縣議事會開會改期

縣議事會原定九月初一日開通常會曾經發表現在各議員均經齊集惟會長福君因有事尙未到城遂改期於初五日開會參事會等現正審查提交各議案云

●教員委充管理員

巡警敎練所管理員趙君現已請假赴奉警務長德星階別駕以管理一差不便久懸於是禀請榮太守以內堂敎員毅恩少君接充榮守以該員歷練有爲遂即加札委用以期事有專責云

判詞

奉天省高等審判廳

民事案

▲緣此案據高台子屯鄉正副王兆岐等以租給鄒文等會地五十六日該租戶竟于所租地外私墾地七十餘日等詞赴奉天府地方審判廳起訴給該廳批令公會地十九段計七百七十五畝八分仍歸鄒文等按約墾種限滿退交王兆岐等不服來廳抗告查此項地畝租給鄒文等耕種當時立有租契註明共地十九段按段納租且定明租種年限現鄒文等所種之段數並未加多即不得謂其私墾况此地坐落高台子屯內若果鄒文等私行墾種如此之多當時該屯衆應即出爲攔阻何能遲至一年之久始行控告且鄒文等開墾此地苦費勞力即使租有浮多亦應由該墾戶照舊租種藉資補助若率然撤佃不僅不近人情亦與原立契約不符奉天府地方審判廳判令公會地十九段仍歸鄒文等按約墾種限滿退交甚屬允協應仍照該地方廳原判辦理此判

洋行　門街　四
●客店賬房廚房專用鐵器傢伙各色油漆顏料電燈電
●鈴機器材料等件五金雜貨一概俱全不誤主顧
局　滋陰補腎丸
長春　營口　大連　地方　南風概臺

廣告

盛京時報館告白

本報自出刊以來於今數年頗蒙各界所歡迎銷路亦極暢旺故此次特行放大篇幅改良報料以符閱者之盛意惟報雖改良而價仍照舊恐內外各埠閱報諸君見本報加張致懷疑意是以特爲聲明以祈雅鑒

本館現在力加整頓改良一切所有篇幅報料均求整齊省城及各埠　諸訪員諸君應体此意此後訪稿務須新穎更宜確實篇幅放大報稿亦宜加多是爲至要此佈

現值中國立憲時代上下之情本宜通達方成立憲機關本館自開設以來每日接到來函不下數十件而咸關人名譽或訟事等詞是非直曲本館概不得知又不忍不採擇登載今擬備告白欄之一小隅專供此等公衆登載之便以期下情上達而補助立憲機關焉其一切干繫本館及各分館均不承担請閱原登人自行請問及外埠本分局訂登者其刊資亦照此例核資概不多取特此聲明以佈週知將此等廣告價目列如下

每一百字
登一日　一元　登三日　一元五
登一星期　二元　登二星期　三元
登三星期　四元　登四星期　五元

余於星期五日偶爲友人邀往游逛陽平康里遂至青蓮書館茶叙見有雛妓金小卿者蘇產也其人姿容秀麗性情溫和粗通文字兼諳唱工信屬可兒復有金鳳雲者豐姿瀟灑態度超脫應酬周到舉止大方不愧名妓好品花者曷不一往觀諸　東籬居士評

火柴廠

中國爲何自不設立火柴廠因所出樹木可作火柴甚多而東省更夥近來最新式之火柴廠皆用敝廠之機器敝廠係德國京都栢林著名之廠名曰羅倫機器廠英文名 A. Roller, Engineering Works, Berlin. 如欲知價目及他項詳細者請函致上海江西路十號百錄鋼廠聯行德意志萃成機器公司當即照覆可也

經理張經貫啟

欲占者鑒

茲有小南門裡天桂茶園西首有位高唐逸士先生素精易理掛命極其靈驗如有心事往問者務於十二點鐘後四點鐘前前往求占可也　亞民氏介紹

名花特色

平康里頭道街三順班田京新到奉名花銀福金福三順翠紅並班中舊有小卿富貴柴玉翠雲每日車馬迎門代客無不週到欲冶遊諸君子請往觀之便知此言不謬也

興京紳商士民痛惜輿論

本署內馬㨗子金斗屹地面住防陸軍第三營二十鎮二十標排長謝萬福素行品格端方性情老練在該處地面帶隊統轄有方操守尤固由伊充差之後賊匪斂跡閭閻安堵附近村屯各處人等無不感恩戴德忽於上月撤不知換陞還於何處該處商民因保護地面有功多有甘棠之愛又恐日後難得此幹員遂草具鄙忱以表其還愛之深情云爾　衆紳商人等名姓書左　商號永豐源　謙太源　士民　李樹本　王成德　秦紹曾　侯殿閣　秦玉茂　周彬

謹告

啓者茲有長春福興德財東福善堂于光緒三十二年在錦府置買元寶胡同孫姓當舖房產一處因將戶管文契乙張幷白契三張在長春西三道街經小絡繹去竟遍找無着當即在巡警局及日本警察署具禀聲明又爲登報週知今復來錦府存案以防不虞如中外官商諸君拾得此文契者仍作廢紙矣

福善堂經理人田漢章謹啟

減價出售巡長

撫順西路分局巡長白旭東去歲因包劈局利縱容小偷被前警務長斥革不意今年六月間以五十元洋䞋運動該區官興文燦復充舊職不料伊未改前愆又在楊柏堡楊姓家按日抽分局利二元現下本街竊盜無日無之而區官等並不聞問可嘆本地有此二人小民何日得生　劉瀛具

聲名廣告

前在振泰報局之櫃夥王子馥前曾由振泰報局出號領到小東關榮記財東銀洋一千元在小東門裡魚行大街開設大通報局嗣因王子馥不善經理以致開張七日旋即因事閉歇王子馥現已出號所有本號轇轕事件及內外報欵賬目均歸財東楊桂林親手經理自登報之日起如有與王子馥私相受授鄙人概不承認特此佈告　榮記謹白

萬德老藥局

北京總廳醫官考方驗藥批准立案民政部註冊准售

崇門婦科補血丹 凡婦女以血爲主血隨氣而行氣由血而生氣滯則血瘀氣順則血和氣順血和經水自然調矣如其不調多因瘀結之氣凝於中脘不得舒暢脾上耗損元氣榮衛不生以致經水不調或前或後經閉不通或赤白帶下或氣傷血海崩漏不止腰腿疼痛或癥瘕痞塊滿腹攻疼甚至午後發燒兩脇膨脹咳嗽不止脾虛泄瀉自汗盜汗等症百發百中屢次考驗神效誠爲婦人之聖藥也每小盒價洋壹元二角大盒五元言無二價

世傳參茸百效丸 此丸崇治先天不足身微氣弱後天虧損腰腿疼痛淫慾過度夢遺滑精神昏困倦膝冷如冰面黃飢瘦心虛耳鳴甚至陽痿不舉舉而不堅堅而不久久而不固命門火衰精冷精清不能種子如服此丸善能培養先後二天引火歸原固本眞陽百試百驗神效誠爲種子之聖藥也每大盒三百丸價洋五元每小盒六十丸價洋壹元二角言無二價

●癬疥兩種龍金水　每瓶五角
●崇門參茸虎骨酒　每瓶四角
●頂上虎骨熊油膏　每貼三角
●世傳止嗽一點丹　每付六角
●平胃安痛化積丸　每付五角
●秘製眼科光明散　每瓶角半

開設奉天大南門裡路東門面四間金漆牌匾爲記　支號京都前門外打磨廠中間牌匾爲記

光明洋行

店各樣洋紙　▲各色印墨　▲大尺布　▲頂上白糖

光明洋行　奉天大南門裡　電話二一九
同本行　大連大山通　電話六〇一
同分行　春北益門裡
同分行　營口水晶宮東隣邑內　電話七八號　電話一七

吉台公錢店

本店開設在大南門裡專爲川換洋元銀兩各銀行鈔票匯兌北京上海天津各地匯兌電匯票匯無不結便有向該處匯者請至本店面議匯費務必從輕

特此奉佈　日本電話四十八番　中國電話一九四號　本店主人啟

英國利華製胰公司自造地球人形牌香胰子

遠近馳名　洗濯最宜適用善能姣嫩肌膚永有香氣實衛生家一日不可缺之品

東三省專售所　奉天小西關路南　小島洋行　電話二〇八號

小野田洋灰公司大連分行

PORTLAND-CEMENT　登錄商標　REGISTERED　TRADE-MARK　ONODA CEMENT CO. LTD. DAIREN BRANCH-WORKS　小野田洋灰公司大連支社

大連臭水屯泡子涯

關東都督府　南滿鐵路會社　賞用

本分行每年製造數一百萬餘樽

總代售處　三井洋行

瑞光木局

本木局新運到安東鴨綠江產出紅松各種木料各種板片價目從廉如有用者即時送到決不有悞此奉告

設在奉天十間房路南　日本電話一五二番　清國電話一五二號

雲龍番菜館

謹啓　中外號房嘛飯乾房特別減價數目開列於左

頭等　嘛飯四元五　乾房一元五
二等　嘛飯三元　乾房一元
三等　乾房五角

特此佈告以便週知　本飯店主人啓　中國電話二百七十九

全治水

東京尾澤制　全治水　癬瘡神藥

藥種貿易醫療器械商　長壽堂大藥房　奉天城裡鐘樓南大街路東　日本電話三十四番

世患癬瘡者不少。外貌醜惡。瘙撓不堪。或流黃水。或出白膿。蛇皮魚鱗。其煩不可忍。癬瘡性頑。有久年不難治之疾者。有治而不見効者。若有如是能治之癬。速用本堂所製全治水。可以去久年之患。此藥水乃本堂秘製。內外馳名。專治乾癬及濕癬。陰囊濕癬。手皮魚鱗。膿瘡膿疱。久一頑癬。疥癬瘙癢。痞瘡塗髮。瘡嘴瘡蛇補毬風等症。無論男女老幼。不切拘年近起。俱用此藥。附患處。輕者五六次而全愈。重者亦不過三四瓶。絕再無發此患。雖多年惡癬。亦能斷根。百試百驗。一無所誤。眞癬症除根之靈藥也

發行目錄

東西兩洋醫用藥材　東西藥用丸
散膏丹諸藥劑　馳名芳香驗子官
粉牙粉類工藝理化學用
藥料醫療器及衛生材料
一切俱全不誤主顧

九重黑香皂

特色超羣別緻其原料倍加精撰以最新化學精製凡用之者能使皮膚艷美卓卓有效

各埠銀錢

	長春 九月初三	公主嶺 七月十六	鐵嶺 八月十二	奉天 九月初六	營口 九月初四	大連 九月初四
銀數	五吊五	七十八元	十二吊二	九吊三五	九斤六	大宗商物作
小洋	三吊六	一十三四	七吊二	六吊二	六吊	價以鈔票交
龍洋	吊一五	一元一	七吊九二	十八元五	[illegible]	

	長春 九月初三	公主嶺 七月初九	鐵嶺 八月十二	奉天 九月初六	營口 九月初四	大連 九月初四
米	三斤八	八角	六吊五	一元二	七斤八	二元八七
元豆	四吊二	一元三三	七吊九二	六吊三	七吊六五	三元八五

[illegible]

要聞二

西省亦亂

昨聞西甯回人因被壓太久亦謀蠢動西甯府已有失守之耗該地漢人多遭屠殺又昨日紛傳太原官場有電到京云陝西兵變萬分危急觀此則西北亦不穩矣

訂購大批軍火

聞陸軍部因平鄂軍起須廣籌軍火以張撻發現向德國訂購大砲 尊並附子彈二千顆及火藥等聞每砲一尊價值四十五百七十兩連脚費共計需銀十萬之譜

毅軍將續調八營

姜桂題軍門所統之毅軍已遣派兩營來京拱衛然軍諮府以城外鄉間情形恐慌且有盜賊乘時搶劫故擬續調毅軍八營分佈外城四郊緝拿盜賊俾安閭閻

英司令官之謙讓

經由上海之漢口電云英國東洋艦隊司令長官吳音斯魯中將前由滬搭乘戰艦阿拉克的號現已安抵漢口以任警備聞該中將實係在漢各國武官最上拉者理應爲租界防範總指揮官然現防務吃緊之際該中將甚願川島少將依舊充辦理租界防範總指揮官故該少將仍照舊辦理總指揮官事宜云

亂聲中之粵路代表

粵省代表梁登三等日前已偕四川湖南代表抵京漏謁同鄉京官商量辦法但適聞鄂亂消息傳至京師人心震動政府當軸紛於軍務不暇顧理路事且因張鳴岐屢次電告謂廣東保路會員多是急激派者故政府對於路代表尤爲嫉視欲以嚴厲手段干涉茲聞梁君等聯合湘鄂川三省代表先呈說帖資政院反對借款然後再定辦法云

實官捐復活

自鄂亂起後財政支絀各行省與中央殆同一律因此日前有侍御條陳請開軍需實官捐者多人前日山東巡撫孫寶琦又以爲省冬賑無出復請倣昔年賑捐奬細實官辦法借籌冬賑欵以靖地面人心聞政府已有允意將飭度支部從速議奏矣

亂事餘談

黎元洪談兵事

元洪蓄志已十餘年決定以武漢爲根據地故久不去鄂極力曲事張彪而利用之張彪以其恭順也一切倚畀之故所練新軍任其布置既退伍則復招兵並爲其私人久之而其黨遂布滿各地一舉即可以號召不止現在之兵也

漢陽兵工廠前總辦本黨蔡子昭去年元洪乃以巨金運動瑞澂改用王壽昌故此次事起該廠不戰而定

有人問黎元洪何以不毀拆京漢鐵路以絕北軍黎答吾自要用故不損毀又問武勝關最爲險要何不派兵扼守黎答彼守者卽我之人何必派兵

去年北軍秋操元洪亦預其間歸對人言極詆北軍之不足恃其輕之已久矣

提法使殉難不成

兵變之初提法使馬吉樟公服坐大堂前設公案手捧印信專候殉節嗣革命黨人署見之不覺失笑曰汝老矣何能爲又曰汝欲殉節成汝之志可也雖然殉滿人之節乎抑殉漢人之節乎馬不能答革命黨又反覆勸諭馬遂不死

彼黨安民告示

有自漢口歸者抄錄其原文如下

中華民國軍政府鄂軍都督黎佈告

今奉軍政府命 告我國民知之 凡我義勇到處 爾等勿用猜疑 我爲救民而起 並非貪功自私 拔爾等於水火 補爾等之瘡痍 爾等前此受虐 甚於苦海沉迷 只因異族專制 故此棄爾如遺 須知今日滿奴 並非我漢家兒 縱有衝大義憤 報復竟無所施 我今爲此不忍 赫然首擧義旗 第一爲民除害 與衆戮力驅馳 所有漢奸民賊 不許殘息久支 賊昔食我之肉 我今寢賊之皮 有人急與大義 宜速執鞭來茲 共圖光復事業 漢家中興之期 建立中華民國 同胞無有差池 士農商工爾衆 定必同遂蠻夷 軍行素有紀律 一體相待不欺 願我親愛同胞 人人敬聽我詞

黃帝紀元四千六百零九年八月十九日

小說

鸚鵡良緣（三）

珊々的母親、遠遠的望見他們倆、一塊兒走着來了、就向謝生的母親說、哪、你看看我們倆那一對人哪、就像是兩小口子一個樣呀、珊珊的母親、這句話剛說出口、自己覺的失言、心裡正在懊悔這句話、不該信明瞎說、謝生的母親、隨即就接着咀說、你也過於寵愛了、凡鳥能夠配的鳳凰麼、他們倆站在那兒說說笑笑、一對小人、已經到了面前來了、二人分手、各人領了各人的孩子、都回各人家裡去了、從此又過兩個月、李鐵香這天晚上又回了家、看看珊珊的書、念的很有長進、心裡非常的高興、彼時就向他內人說、我這孩子、可惜是個女兒、要是一個男孩子呀、嘿、將來非有發蹟不可、珊珊就在旁邊接咀說、爸爸、你老莫要說那個話啦、比我聰明的人、還有的事咧、李鐵香說、你看見誰、比你聰明哩、珊珊說、老謝家的孩子、比我好的多、無奈就是家裡貧寒、實在念書不起、像他那樣人、將來許有一個發蹟、像我們女孩子們、再會念書、也是沒有用處的、李鐵香彼時嘆了一口氣說、咳、可不是哩、你說老謝家那孩子會念書、現在有多大了呢、珊珊說、比我大的一歲、李鉄香說、也在你一個學堂念書麼、珊々說、正是與我同學嗎、不然我那裡知道哩、可憐他家裡挺苦、也沒有老子、僅僅祗有一個娘、雖在學堂裡念書、先生體恤他可憐、都靡錢他要學俸、你老說他苦不苦吧、我同他坐在一個桌子上念書、他同我倆挺好、每天我同他、總是一塊兒來、一塊兒去、我實在沒有錢帮補他、我手裡要有錢哪、我都情願供給他、李鐵香聽倒小孩兒說話很有趣的、彼時笑笑、說、你說那孩子有這們好、我就將你給了他、你樂意麼、鐵香這句話、說的珊珊滿臉一紅、覺的有些害臊的樣兒、鐵香看是珊々那種樣兒、知道他是不好意、隨即轉過口來、說、這是我們在家裡、說着玩的、你不要害臊吧、鐵香的內人、就在旁邊接咀說、咳、再莫提起這件事了、有一天我在門口、撞着謝生的母親、正站在門口談閑、恰恰他們這一對小人、正打學堂裡回來、我遠望他們這一對人、本來有個趣味、我一時沒有留神、在謝生母親當面、說了一句話、至今我還有些懊悔、幸虧沒有讓他們這對小人聽見、鐵香說、你說什麼哩、珊珊的母親說、咳、那句話呀、我說的非常的唐突、我說他們倆、就像是兩小口子一樣、這句話出了口、我才知道說的不對、鐵香說、那也沒有什麼不對、不過是唐突一點兒、如果謝生那孩子不錯、就將珊珊許了他、也未嘗不可以、（未完）

戲評

▲出色名角固如此乎 鳴盛茶園、因坐客稀少、生意寥落、特於日前邀到名角、李春來一名、遍貼戲報、高抬價值、人意必能出類拔萃、故於昨晚攜兄前往、以期一開眼界、至該園時適花寶玉演大登殿、做工唱工、均尚可觀、噪音亦覺洪亮、次則爲李春來之獅子樓、架勢尚稱平安、惟口中一字不發反不如留聲電器尙可略辨音韻、且有一種矯傲氣象、咄咄逼區人、吾不知所謂名角者固如是耶、敢質戲迷諸君、以爲何如

花界消息

▲北地胭脂不遊南朝金粉 余近來屢隨友人、赴平康、冶遊、然多在南班、而北班則未會寓目、意謂色藝當無出其右者、不意昨晚偕山左友人赴平康二街翠順班茶話、該班之姊妹花、蓋係京津人物、其素所賞識者、爲金翠、容貌清秀、舉止大方、最可人意者、裙下双鉤、瘦不盈握、且工於西皮二簧時調各曲、洵可謂色藝双絕、孰謂北地胭脂固之於南朝金粉耶

市井雜俎

農家被劫（奉天）

城南金相屯農民毛某家道頗豐前晚有賊匪三四名各持鎗械闖入屋內劫去衣服首飾若干件携贓逃逸現在事主已報告該管區所派警嚴緝矣

熱鬧路竟出搶案（奉天）

城裏南洋旅館櫃夥某甲係邑圖人前晚八鐵時坐人力車上站以備乘南滿火車回籍行至大西門外山東會館門首突來賊匪四名將車欄住遂將甲揪下劫去銀洋十八元即時逃遁甲遂往七區報告現在該區已派警嚴密訪拿矣

巡官偵獲烟犯（奉天）

北門裡賈家胡同住有暗娼二靈芝者其父那某素有鴉片烟癖向由小東關私買大烟之貴姓婦供給吸食早晚送烟二分現被該管王巡官查知昨日偵該婦送烟到屋之際遂由外闖入彼時那某已乘隙脫逃只將該婦拏獲從其身上搜出煙泡多分帶回分所不知如何辦理云

懷假銀元者被獲（鐵嶺）

日昨有山東人某甲腰帶假銀元四十元天晚迷路求巡警送至店家到店時將銀洋交櫃店東聲視之認係假洋當即說知巡警將某甲帶至警局據稱在某處傭工所得不知被何人以假抵換

婦人因傷斃命（鐵嶺）

山東濟南府王姓婦携帶男孩二名乘火車赴山城子尋夫行至汎河疑已到站忙即下車將腿摔折當經警局送醫院調治日昨因傷斃命由警局函知山城子警局飭王某前來認領二孩云

拿獲烟販（新民）

日昨有吳某以煙土二十餘兩賣與營市街間住之某甲彼此不敢明明交易行至馬路點心舖內冀買菓子爲地交易甫經行走即被巡兵抓獲當將二人送官究辦並將點心舖櫃夥一併傳案質訊云

又有假洋販到（營口）

稽查鄭島二君日前查獲假洋三百元及販賣人犯張炳文一名送案懲辦一節已紀本報茲聞近日以來一般匪徒因市面銀錢緊急又有人由外埠運來假洋甚多冀在本埠朦混使用所來者均係新洋賣價每百元在二十五六元之譜代貿者現已不少一般商民幸加意也

竊盜日熾（安東）

魚市街德順興舖戶初二日夜間被賊越鄰舖元茂利垣墻進院撥門入室竊去銀洋及寶銀紙幣若干當時逃逸追經事主陳德文察知報告警區追捕而該賊已遠竄無踪現經警務公所傳飭各區一體細心訪務獲究辦但未知能否弋獲耳

老而無恥（海城）

邑北某村農人李某家僅夫婦二人與之鄰院居住之王某年近花甲前時曾充旗差聞上月三十日夜間李某在街未歸王某陡起淫心乘間入室躡足登床假冒本夫擬與李妻就淫被該婦察覺掠其鬚鬚將面部爬傷高聲喊叫王某出門逃逸該婦遂赴會所逼令拏人現經該屯會極力調處尙未知能否了結云

匪人攔路行刺（鳳凰）

鳳南九連城居戶石德功生有二子均已成人其次子石杏林年約二十許在該處開設雜貨舖上月二十六日早上六鐘時赴安東購辦貨物路經老龍頭突來鬍匪數人手執短刀當被刺死將衣服錢財一併劫去云

私賣鴉片被獲（鳳凰）

本街居戶郭之棟之妻素有烟癖終未戒除前日正在私吸時被巡防隊兵入室查出當將烟具及該婦一併帶廳罰辦云

▼初七日九宮飛星方位吉凶圖▲

七赤	西 方	休門	求官引見吉
二黑	西南方	生門	行旅求事吉
九紫	南 方	傷門	營業不利凶
四綠	東南方	杜門	丟失不得凶
五黃	中 位	本命	百事亨通吉
三碧	東 方	景門	尋人問信吉
八白	東北方	死門	諸事不求凶
一白	北 方	驚門	捉捕盜賊吉
六白	西北方	開門	修造營業吉

月 日 演

◀茶園 同芳翠樓內
演 張鑫培 杜雲卿 陳秀芬 會來 實貨 占 油花
演 杜雲卿 十三紅 劉翠芬 第一 陳秀芬 雙印合 拜壽算糧 全本黑驢告狀

◀茶園 詠仙樓內
演 馬翠 僊 孫鐵 賈玉仙 賈玉鋒 贈九甲 丁山 明珠 劉斌 武行 全本蝴蝶 孫桂秋 賈鈺鋒 劉玉斌 武行全 白案 馬坡

◀茶園
演 筱四寶 董月山 九思紅 女起 烏盆計 小寶 蓮花湖 界
演 何月山 筱四寶 小五寶 小寶茹 青月山 二本 戲迷傳 惡虎村 王府

◀茶園 後樓內
演 筱菊處 花寶玉 金翠 紅 剋 州 美 蘆 忠孝 蕩花 計入 戰太平
演 花寶玉 筱菊 李春來 李祥 本 紅鬃 云 至 頭 三 四 地 洞 白水

報諸君即時以電話告知本館定將此等報貨責罰
電話 中四三〇號 日二一二番
盛京時報館

三井物產株式會社奉天出張所

總行 日本東京市日本橋區駿河町壹番地

分行 倫敦 漢堡 紐育 桑港 孟買 甲谷他 盛谷 新甲坡 瓜哇 蘭貢 馬尼喇 香港 厦門 臺南 臺北 廣東 淸島 上海 漢口 芝罘 京城 仁川 天津 海參威 大連 牛莊 鐵嶺 長春 哈爾濱

設在大西關 電話 日本（二一二）（三五） 淸國（二二七）

啓者本行開設歷有年已各國各埠通商口岸均設有分行可見本行交易之茂盛所有厰買大宗之貨物豆子豆餅棉布洋棉木材撫順煤麵粉各種雜貨各種機器鎗礮軍械並經理保險代理船務等事認眞辦理買賣貨物格外公道如蒙官商賜顧者請到本行面議爲幸

本行主人謹白

普羅斯煙公司分行

奉天鼓樓南 電話三百九十二號

啓者本公司監製埃及紙烟歷次細心研究蓋用歐美烟葉製成在全球咸爲頂上等美品吸之與衛生大有裨益中外久已馳名嗜烟者最要注重衛生可免無患之慮以及新到頂高品各樣呂宋烟 鱷魚皮煙夾金號珀嘴 衛生藥胰子專能解毒避瘟用以洗浴可免傳染之患等貨各目甚多不及細載故特通告光顧諸君請速購爲幸

總行設立埃及京城 英國代理處倫敦

分設天津英界廣隆路 中國北京中街城內北馬路 崇文門內大街同仁醫院對過

橫濱正金銀行奉天支店

資本金四千八百萬圓

公積金壹千七百拾五萬圓

總店 橫濱

支店 神戶 東京 長崎 大坂 倫敦 里昂 紐育 桑港 布哇 孟買 香港 上海 漢口 天津 北京 大連 旅順 營口 遼陽 鐵嶺 長春 安東縣

奉天城內四平街 電話十二番

開車時刻改訂

由陽歷本月廿八日起將大連長春間及其餘各支線開車時刻一律改訂至其詳細事項就附近車站或致敝會社運輸課詢問可也

新設車站辦理運務

由陽歷本月廿八日起兹新建設泉頭（在滿井及四平街間）蔡家（在郭家店大楡樹間）龍頭（在營城子旅順間）等各車站辦理運務

安奉線廣軌路全通並開車時刻改訂

此次安奉線廣軌路改築現已竣工因由陽歷本月三十一日起辦理運務開運廣軌車輛並將該線路內開車時刻一律改訂至其詳細事項就附近車站或致敝會社運輸課詢問可也

安奉線路一部停止列車開運

因安奉線廣軌車開運伊始由陽歷本月二十日爲限在本溪湖雞冠山間除第二零七及第二零八列車外其餘各車輛茲暫停止開運

安奉線路乘車費價改訂

因安奉線路自今改爲廣軌由陽歷本月三十一日起將該線路乘車費價一律改訂施行

滿鮮直通快車實行開運

由陽歷十一月初二日起將滿鮮（奉天及京城南大門）間直通快車即行開運該列車連結床車臚車將其開車時刻及乘車費價列表于左

由奉天開車 每禮拜三、五、七上午五點三十分鐘

至鮮南大門着車 每禮拜四、六、一上午十二點二十分鐘

由鮮南大門開車 每禮拜三、五、七上午八點二十分鐘

至奉天着車 每禮拜四、六、一下午三點三十分鐘

上開快車 則於奉天與開走奉天以北之快車接續連絡

快車票費價 未滿二百哩者定爲金貳圓 未滿五百哩者定爲金參圓 逾過五百哩者定爲金五圓

床車票費價 限敝會社線路內（長春、東縣間）或朝鮮線路內、行搭乘時定爲金五圓 通敝會社線路及朝鮮線路行搭乘時定爲金八圓

南滿州鐵道株式會社啟

脾濕泄瀉身體軟弱以致氣喘痰壅胸胃疼痛等症接踵而至

太原名士函謝章廉士大醫生紅色補丸如何使其身體復原

中國當天氣炎熱之時或日間酷暑夜間驟涼之際每致染患各疾如腸胃之症亦未氣熱時所患諸疾中之一也夫腸胃及消化各部所有之精力莫不皆由血而來（章廉士）大醫生紅色補丸能生鮮紅稠濃之新血故能使軟弱有病之腸胃而得强健有力試觀山西候補檢法政畢業員徐涑生君所親歷之事可作確證焉徐君自太原來函云○余患脾濕泄瀉之症歷有年餘竟致（氣喘痰壅胸胃疼痛）夜間寢不安枕苦萬分每逢陰雨更形劇烈屢延中醫遍嘗各藥厥病如故嗣閱各報始知（章廉士）大醫生紅色補丸神妙無匹中外馳名服之奇效立奏沉疴頓起者不知凡幾爰向太原府八福堂大藥房購得一瓶如法試服大有影響服至半打（瀉止痰消睡安神寧）身體復原精神倍增强健逾恆余得此恩何能緘默故作證書登諸報牘以證余之得享康健之福者皆（章廉士）大醫生紅色補丸之所賜也（聖哉）斯藥（神哉）斯藥豈非地球（第二）壽世之（金丹）乎

太原府徐涑生君自述服章廉士大醫生紅色補丸得愈泄瀉胃痛痰喘等症

注意 能治疾者卽章廉士大醫生紅色補丸也

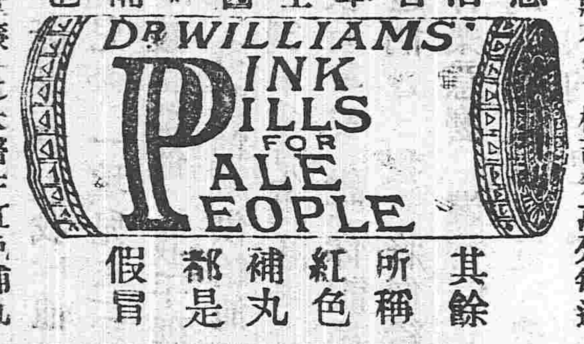

其餘所稱紅色補丸都是假冒

男女老幼患血虛軟弱或腦筋失調所致各疾惟（章廉士）大醫生紅色補丸爲最妙之靈丹 是丸能治 血薄氣衰 諸虛百損 山林瘴氣 心忡驚悸 胃不消化 風濕骨痛 左癱右瘓 跳舞瘋病 嬰骨軟症 以及婦科月信不調等症莫不立奏功也 章廉士大醫生紅色補丸中國各處商店凡經售西藥者均有出售（如疑膺可直函（上海四川路八十四號）章廉士醫生藥局中國總發行函購或向重慶白象街）分行函購亦可價銀每一瓶大洋一元五角每六瓶大洋八元遠近郵費一概在內

最新盡全之……那以司……染髮良劑

▲此藥者染得甚快抹藥約過二十分鐘能染黝黝之黑絲毫无傷毛髮耐久不褪也 價值較向所有染髮藥價畧致昂貴然而藥効迥異

藥價販賣

小瓶日洋三角五分 郵費四分

中瓶日洋六角 郵費日洋六分

大瓶日洋一元五角 郵費日洋八分

大阪市心齋橋二丁目 丹平商會本店

同 堺筋 丹平商會支店

經售在淸國各地藥房洋貨舖均有代售

香味馥郁

不二 敷島

芙蓉 大和

朝日 金鐘

洋美人 駱駝

斯達 雙仙鶴

提利 利利

蜜蜂 琵琶

元寶 錢龍

各種煙草

價格低廉

東亞煙草株式會社

老牌 獅子牙粉

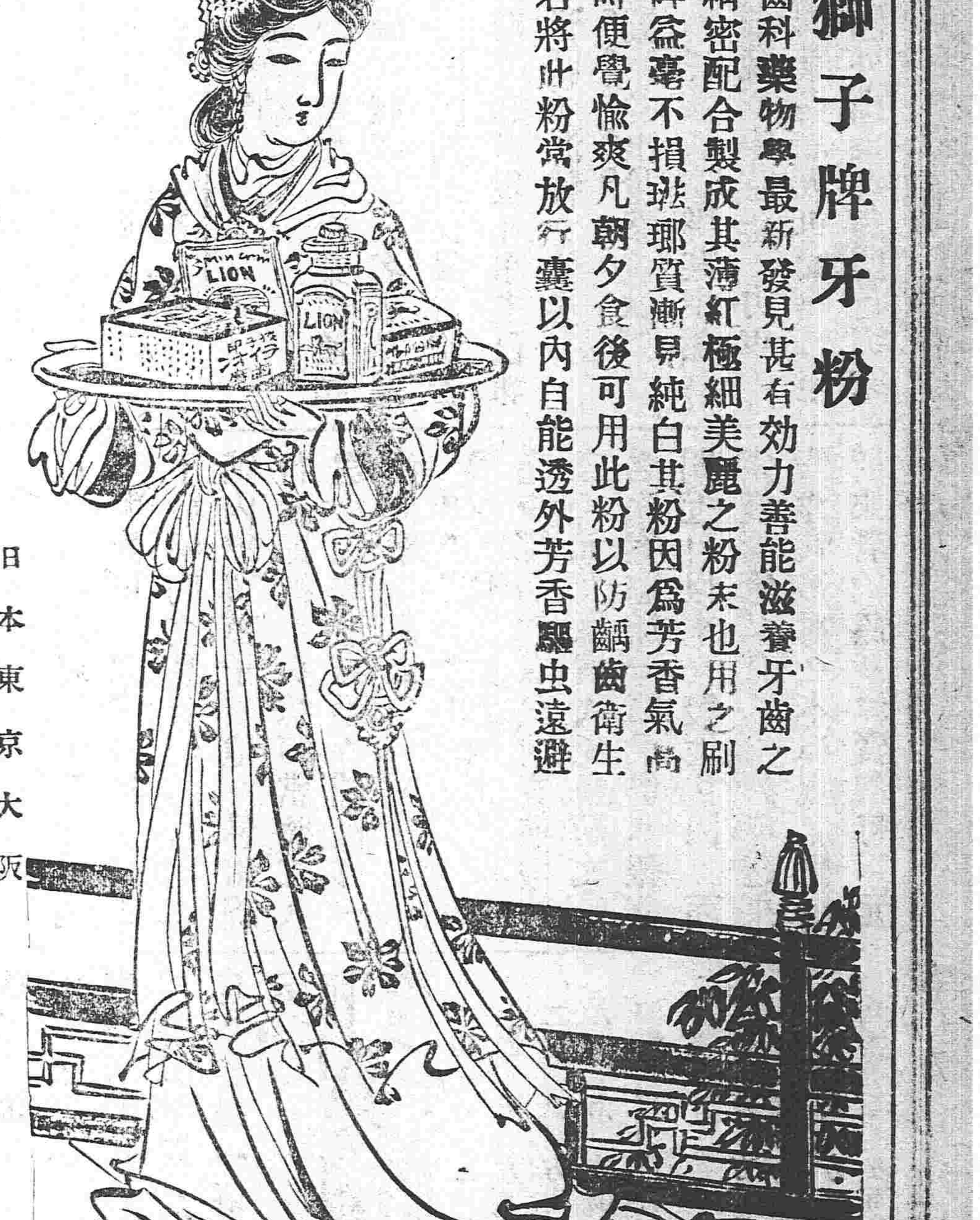

獅子牌牙粉

在歐美齒科藥物學最新發見甚有効力善能滋養牙齒之原料兼精密配合製成其薄紅極細美麗之粉末也用之刷牙殊深裨益毫不損琺瑯質漸見純白其粉因爲芳香氣尚呼吸之時便覺愉爽凡朝夕食後可用此粉以防齲齒衛生家諸位若將此粉常放行囊以內自能透外芳香驅虫遠避

獅子牌牙粉發賣元 日本東京大阪 小林富次郎

淸國發行 天津 上海 漢口

老牌龍太陽腿帶子

堪稱帶界中之翹楚

各埠行洋雜貨舖均有出售 代售所

節季已至時候變遷舊罹淋疾之人當此朝夕乍寒多有犯症者惟治淋丸一藥靈效卓著服之能淋疾卽愈并能防舊病不發如欲購此藥者認明商標到處藥舖設有代售者無代售處可直函知本舖務必將藥卽由郵便發去郵費分文不取

延壽堂大藥房

奉天鐘樓南大街路東

長春城內

營口大石橋間

大連旅順間